

FUTBOL / SEGUNDA DIVISION B



Iaigo en un lance del partido disputado ayer en el Antonio Amilivia. / SECUNDINO PEREZ / M. MARCOS



Un policía llama la atención a varios aficionados leoneses. / S. PEREZ / M. MARCOS



Ibáñez manda un claro mensaje al banquillo barcelonés. / S. PEREZ / M. MARCOS



Un autobús de aficionados de la Ponferradina parte del Amilivia. / S. PEREZ / M. MARCOS



Tomé y Juan Carlos saludan a Alert, un viejo amigo. / S. PEREZ / M. MARCOS

FUTBOL / SEGUNDA DIVISION B

Un resultado histórico

EL MARCADOR MAS AMPLIO DE UN CHOQUE ENTRE CULTURAL Y DEPORTIVA ERA UN 5-1 DEL AÑO 1971

CESAR F. BUITRON

LEON.— Ni los más optimistas habrían apostado ayer a las cinco de la tarde un euro por un encuentro con ocho goles. El 5-3 con el que ayer se cerraba el último derbi provincial de la temporada es un resultado para la historia, un récord en los encuentros disputados entre Cultural y Ponferradina.

De los choques disputados en la capital leonesa, hasta ahora el que más goles había registrado era el de la temporada 1970-1971 cuando la Cultural se imponía a su eterno rival por un contundente 5-1. Un 5-0 del año 1948 y un 4-0 y un 4-1 eran las otras goleadas previas a la cita de ayer.

► **Tomé, de etiqueta.** El entrenador de la Cultural y Deportiva Leonesa, Miguel Ángel Álvarez Tomé, estrenaba ayer, como el resto del cuerpo técnico del club el traje que será oficial a partir de ahora en todos los encuentros de la escuadra capitalina. Nunca se había puesto traje Tomé hasta ahora, que prefería el atuendo deportivo, aunque el resultado, para los supersticiosos, no puede ser mejor.

► **Aranzana, en el palco.**

El ex entrenador del Baloncesto León y actual responsable técnico del Fórum Valladolid, no quiso perderse este encuentro y estuvo en el palco cerrando así un fin de semana en el que también se había acercado a ver al León Caja España frente al Menorca. Tras el encuentro, Aranzana apuntaba que «aproveché este fin de semana de descanso para ver estos dos partidos y disfruté de lo lindo porque al Baloncesto León lo vi muy serio y espero verlo de nuevo, muy pronto, en la ACB. Hoy me he divertido mucho con un encuentro entretenido y con muchos goles de esos que gustan a los aficionados».

► **Colas en taquillas.** Hacía ya varios minutos que había comenzado el encuentro en el Antonio Amilivia y más de un centenar de aficionados, tanto locales como visitantes, seguían en la cola delante de las taquillas esperando para comprar una entrada, lo que generó más de una protesta entre quienes llegaron al estadio cuando la Cultural ya se había adelantado en el marcador gracias al primer gol que anotaba Villafañe. Una falta de previsión ya que el club

leonés debió abrir las taquillas un día antes.

► **Incidentes.** En la grada no hubo demasiados problemas. Tan sólo un comato de enfrentamiento entre los seguidores radicales de la Deportiva y algunos culturalistas del fondo norte. La Policía intervino para que no fueran las cosas a mayores y se llevó de la grada a dos seguidores de la Ponferradina entre las protestas del resto de aficionados bercianos.

► **Ausencia de los alcaldes.** El palco del Antonio Amilivia presentaba un 'lleno', aunque en el mismo se echaba en falta la presencia de los dos regidores de León y Ponferrada, Mario Amilivia e Ismael Álvarez, aunque los dos estuvieron representados por sus concejales de Deportes: Enrique Gil y Manuel Peña. Especialmente se echaba de menos a Amilivia, habitual en la mayoría de los encuentros que disputa en casa el equipo culturalista y que ayer habrá sentido perderse un choque tan especial.

► **Parking.** El aparcamiento cubierto del Amilivia presentaba ayer una de sus mejores 'entradas'. Si en los primeros encuentros en los que estaba abierto eran pocos los que metían su vehículo en el parking. Ayer, sin llegar a estar lleno, presentaba un gran aspecto. La llegada de muchos aficionados deportivistas en coches ayudó a que el aparcamiento subterráneo viera cubiertas la mayoría de sus plazas.

► **Bufandas.** Cada vez son más los aficionados culturalistas que animan al equipo con la bufanda, lo que ayuda a dar un colorido aún mayor cuando el público anima a la Cultural. La 'lluvia' de goles que se vivía ayer colaboraba a 'amortizar' la gran cantidad de bufandas. Además, ayer, con la visita de la Ponferradina también había bufandas blanquiazules para terminar de dar ambiente al tradicional choque.

► **'Cafeman'.** Además del campo, que causó admiración a los seguidores bercianos, una de las cosas que más llamó la atención es la peculiar manera de repartir café por la tribuna del campo, con 'cafeman', el peculiar camarero que durante toda la temporada lleva el café en la mochila.

Reconciliación de Ibáñez y Simón en un vestuario abarrotado

LEON.— El ambiente del derbi no se quedó en la lucha deportiva en el campo y los cánticos de la grada. En el pasillo por el que los jugadores abandonan los vestuarios se notaba que no era un choque normal.

El vestuario estaba abarrotado de gente que iba y venía. Ex jugadores y miembros de los dos equipos compartieron casi una hora de comentarios sobre el encuentro y se desearon lo mejor para el resto de la temporada.

También sirvió para que Raúl Ibáñez y Simón Pérez, que se las habían tenido tiesas durante todo el encuentro, hicieran las paces. Simón Pérez estaba charlando con el ex capitán culturalista y actual técnico del Promesas Ponferrada, José Díez cuando llegaba Raúl Ibáñez para entrar en la rueda de prensa. El entrenador de la Deportiva le tenía su mano y el delantero levantino y él se acababan fundiendo en un abrazo que zanjaba cualquier polémica.

No fueron los únicos que aprovecharon para comentar las incidencias del encuentro ya que fueron varios los jugadores de los dos equipos que coincidían allí y que aparcaban sus diferencias sobre el campo haciendo realidad esa norma no escrita que hay en el mundo del fútbol y que dice que lo que ocurre sobre el terreno de juego debe quedar allí y que una vez que el colegiado señala el final del encuentro todas las disputas pasan ya a la historia.

Uno de los puntos negros del derbi más comentados por los dos equipos fue la actuación del lamentable colegiado del encuentro. Lo hizo casi todo mal y, como ocurre siempre en estos casos, no dejó contento a ninguno de los dos equipos. «Ha sido casero. No es que haya decidido el encuentro, pero en las pequeñas decisiones siempre estuvo del lado de la Cultural», señalaba el portero de la Ponferradina, Gonzalo. Todo lo contrario apuntaba Carlos García, que se quejaba de que «en los últimos partidos los árbitros nos han privado de siete puntos. No sé lo que nos pasa, pero cada vez que nos toca un árbitro gallego nos acaba perjudicando», remata.



Soto y Rivera disputan un balón en la recta final del encuentro de ayer. / SECUNDINO PÉREZ / M. MARCOS

■ SEGUNDA DIVISIÓN B

Dos personas resultaron heridas leves y otras dos más sufrieron contusiones como consecuencia de los incidentes que se registraron al término de partido, en los

exteriores del Antonio Amilivia, cuando un grupo de 20 incontrolados apedreó los autobuses 2 y 3 de la expedición de aficionados de la Deportiva que habían

viajado a León, rompiendo los cristales de uno de los vehículos y astillando la delantera de otro. Los viajeros fueron reubicados en los otros tres coches, para poder viajar.

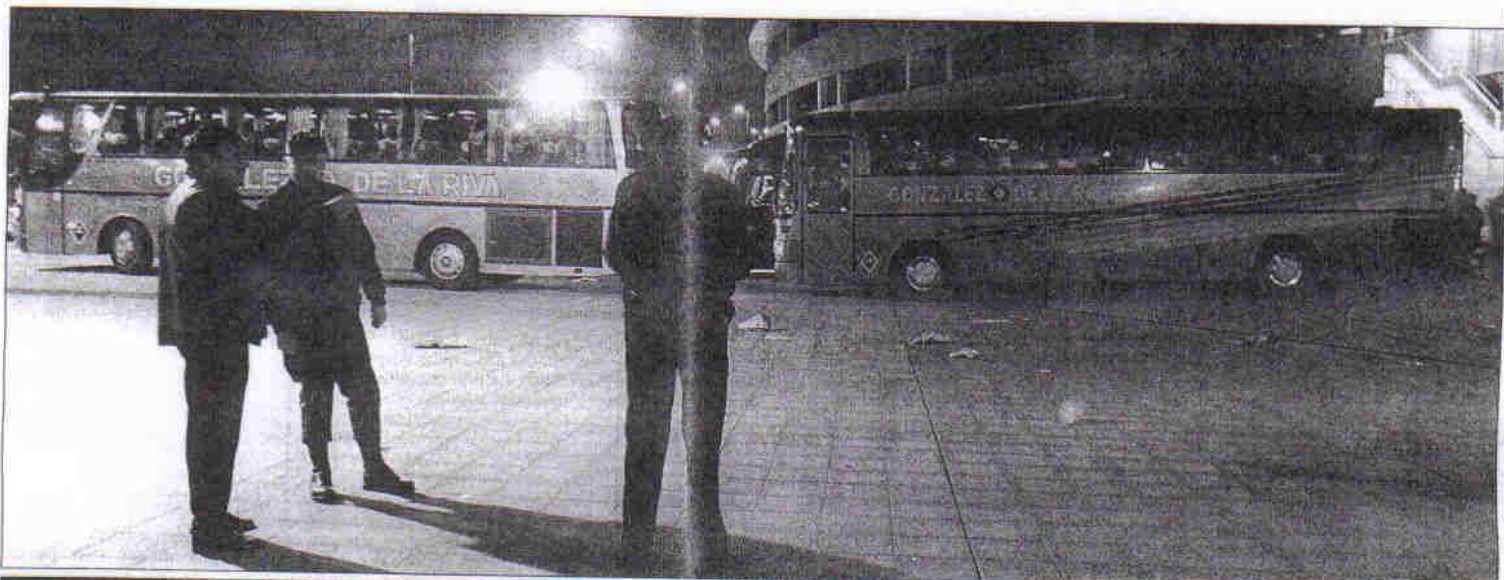

NORBERTO/ANA M. DIEZ



APENAS CINCO MINUTOS. La instantánea recoge el momento en que los autocares salían de las inmediaciones del estadio, con dirección al cruce en el que, apenas unos metros más adelante, se produjo el lanzamiento de las piedras que dieron forma a los incidentes. La intervención de los miembros del cuerpo nacional de Policía en ese momento era de control y de seguimiento, como se puede controlar en la actitud de los números que siguen la salida de los coches. Los seguidores berceños no imaginaban lo que podía venir instantes después, a resultados de la acción de los locales.



Y los gritos se hicieron piedras

20 incontrolados destrozan los cristales de dos autobuses que acompañaban a la Deportiva

LEÓN. Miguel Ángel Zamora
Redacción

Los cinco autobuses de aficionados de la Deportiva habían permanecido alejados del estadio a lo largo del desarrollo del partido para evitar los problemas típicos en estos casos. Una hora después de acabar el partido, se puso en marcha el plan de regreso previsto por la organización, con la desagradable sorpresa de que, en el momento en que el primer autobús se disponía a iniciar la maniobra de acceso a la Avenida de Portugal (carretera de circunvalación) para dirigirse a Ponferrada por la ronda exterior, un grupo de unos 20 jóvenes sin identificar, inició el lanzamiento de piedras desde los dos lados de la carretera, rompiendo de forma espectacular las lunas de uno de los vehículos y astillando la zona frontal del que le seguía, ambos propiedad de la compañía González de la Riva, que habitualmente se encarga también de los despla-

INCIDENTES DESPUÉS DEL PARTIDO

Los incidentes más graves del partido se vivieron fuera del estadio y cuando ya había acabado el encuentro. Por fortuna, las consecuencias no fueron especialmente graves, aunque sí un tanto espectaculares.



Casi una hora después de concluir el partido, un grupo de 20 incontrolados inicia el lanzamiento de piedras desde los dos lados de la calzada, que impactan contra las lunas de los autocares 2 y 3 de la expedición de aficionados de Ponferrada, con resultado de cuatro heridos leves.

DESAGRADABLES Y REVELADORES. Los incidentes que se vivieron en los exteriores del estadio al término del choque resultaron de una parte especialmente desagradables, por ser los más relevantes de la tarde, y reveladores de una previsión más que dudosa, después de que el partido no fuera declarado de alto riesgo y de que, pese a las medidas adoptadas en el interior del recinto, fuera el exterior el que viviera la peor parte. Hoy se analizarán los hechos, para depurar las responsabilidades que pudieran derivarse de lo ocurrido, y para evitar la repetición.

mientos del primer equipo de la Deportiva.

A renglón seguido, las fuerzas de seguridad de la capital intervinieron con dos coches celulares, para tratar de restablecer el orden, aunque el daño ya resultaba irreparable. Dos personas, un padre y un hijo, resultaron heridos, uno de ellos, como consecuencia del impacto en la frente de una de las piedras lanzadas desde el exterior, y el otro, a resultas de los cristales que saltaron tras el lanzamiento masivo de objetos.

La expedición permaneció detenida en el cruce por espacio de casi un cuarto de hora, hasta que se reubicó a los seguidores berceños en otros vehículos de la expedición, con el objeto de poder seguir el viaje hasta Ponferrada. La carretera quedó llena de cristales como consecuencia del espectacular impacto recibido, especialmente en lateral izquierdo del autocar 2, que resultó ser el más dañado por el ataque lamentable de los aficionados capitalinos.